TURNEUL DIVIZIONAR DE BASCHET DE LA CLUJ :

PRIMA ZI, PRIMA SURPRIZĂ: VOINŢA TIMIŞOARA – RAPID 84-82 !

CLUJ, 16 (prin telefon). — **În Sala sporturilor din localitate au loc partidele celui de al doilea turneu (etapele 3, 4 şi 5) al primului tur al campionatului naţional masculin de baschet. În prima zi am asistat la cîteva întreceri viu disputate (s-a înregistrat şi o surpriză : victoria obţinută de echipa Voinţa Timişoara asupra Rapidului), determinate în special de modificarea regulamentului referitoare la aruncările libere. Iată rezultatele înregistrate şi cîteva amănunte din desfăşurarea partidelor de vineri :**

RAPID BUCUREŞTI — VOINŢA TIMIŞOARA 82—84 (46—39). Aşa cum era de aşteptat (datorită bunei impresii produsă de baschetbaliştii de la Voinţa, în turneul precedent), partida a fost echilibrată. După primele 7 minute, în cursul cărora scorul a avut o evoluţie strînsă, bucureştenii au reuşit să pună stăpînire pe joc şi, ca urmare, tabela de marcaj le-a indicat avantaj pînă la pauză. La reluare, tot rapidiştii sînt cei care domină, dînd impresia că vor cîştiga uşor această întîlnire, mai ales că în min. 24 avansul ajunsese la 14 puncte, iar în min. 26 la 17 puncte ! Victoria se contura şi mai clar în min. 27, cînd cel mai bun jucător al timişorenilor, Viciu, părăsise terenul pentru comiterea a 5 greşeli personale. Dar, conduşi excelent de pe margine de tînărul antrenor Mircea Gaşpar şi dovedind, încă o dată, că formează o echipă închegată, baschetbaliştii de la Voinţa au avut o revenire puternică, concretizată printr-o apărare agresivă, intercepţii, contraatacuri eficace, toate făcînd ca de la 68—59 (min. 31) în favoarea feroviarilor, scorul să devină 69—68 pentru Voinţa ! Credem că aceasta a fost perioada hotărîtoare a întrecerii, deoarece a dat curaj jucătorilor timişoreni şi a demoralizat pe rapidişti, care, pînă la sfîrşit, nu au mai izbutit să se regăsească şi au transformat doar 10 din cele 16 aruncări libere de care au beneficiat. Şi, astfel, într-un final extrem de disputat, echipierii Voinţei, cu un plus de luciditate, dar mai ales datorită lui Lup (aruncări precise de la distanţă şi semidistanţă) au obţinut un succes meritat, la care, la un moment dat, nu mai sperau. Au marcat Ivanici 4, Iancea 18, Viciu 13, Ondreikovici 4, Lup 31, Pascaru 8, Ilea 4, Csordas 2 pentru Voinţa, respectiv Florea 2, Vintilă 19, Stănescu 12, Tursugian 11, Simulescu 12, Cr. Popescu 13, Predulea 13. Au arbitrat bine E. Sarosi şi D. Crăciun.

FARUL CONSTANŢA—I.E.F.S. 72—89 (35—45). Din nou, ca şi în primele două meciuri ale campionatului, studenţii şi-au bazat jocul pe atac şi au neglijat apărarea, capitol la care au fost depăşiţi cu regularitate, mai ales în lupta sub panou. Nu ştim care ar fi fost rezultatul dacă numeroasele recuperări ale constănţenilor şi-ar fi atins ţinta. Dar, în majoritatea lor, acestea au fost ratate, uneori din poziţii foarte clare. De altfel, baschetbaliştii de la Farul au avut o evoluţie modestă, jucînd mult sub nivelul cu care ne obişnuiseră. Ei au comis multe greşeli de tehnică, pasele nu au avut adresă, iar la capitolul aruncări au fost foarte deficitari : au ratat 14 aruncări libere, iar cele expediate de la distanţă şi semidistanţă au fost imprecise de cele mai multe ori. De cealaltă parte, bucureştenii, printr-un joc foarte bun în atac (au alternat acţiunile poziţionale cu contraatacurile declanşate de Braboveanu şi A. Molnar), au avut în permanenţă iniţiativa, reuşind numeroase faze spectaculoase, în special prin Braboveanu, care a dovedit fantezie şi eficienţă în ofensivă. Echipa I.E.F.S. a obţinut un succes net, însă, repetăm, jocul practicat în apărare ar trebui să dea de gîndit, pentru că în viitor pot întîlni adversare care nu vor rata aşa cum a făcut-o Farul. Au marcat Zisu 14, L. Molnar 4, Szep 2, Braboveanu 32, A Molnar 8, Berceanu 5, V. Gheorghe 9, Tucunel 5, Chircă 10, pentru I.E.F.S., respectiv Cîmpeanu 4, V. Ion 4, Ivascenco 10, Paşca 8, Purcăreanu 16, Caraion 7, Spînu 19, Bănică 4. Au arbitrat bine I. Dinescu şi St Grecu.

POLITEHNICA BUCUREŞTI-C.S.U. GALAŢI 72—71 (36—34). Cele două echipe au furnizat o partidă deosebit de disputată, cu o spectaculoasă evoluţie a scorului. În prima repriză, avantajul a alternat, fără ca vreo echipă să se distanţeze hotărîtor. Primele nouă minute ale reprizei secunde au avut acelaşi aspect, dar apoi bucureştenii au izbutit să se desprindă: 57—50 (min. 31), 63—56 (min. 33) şi 70—59 (min. 35). Spre final, formaţia Politehnica a slăbit ritmul, permiţînd gălăţenilor să refacă handicapul şi chiar să preia conducerea : 71—70. În ultimul minut, Baltag (C.S.U.) şi-a lovit intenţionat — cu pumnul — adversarul şi a fost eliminat. Au urmat ratări de ambele părţi şi, cînd mai erau doar trei-patru secunde de joc, Szell a înscris coşul victoriei. Au marcat Szell 28, Krisbai 14, Şerbănescu 1, Dudescu 12, Molin 13, Rusu 4 pentru Politehnica, respectiv Magos 14, Baltag, 8, Răileanu 2, Martinescu 29, Tudose 12, Moraru 6. Au arbitrat bine G. Berekmeri şi I. Szabo.

STEAUA-I.C.H.F. 93—70 (42—31)

DINAMO-UNIVERSITATEA TIMIŞOARA 92—72 (49—35).

UNIVERSITATEA CLUJ- POLITEHNICA CLUJ 79—42 (36—16).

Adrian VASILESCU

TURNEUL INTERNAŢIONAL UNIVERSITAR DE VOLEI DE LA PRAGA

PRAGA, 16 (prin telefon). În Capitala Cehoslovaciei au continuat întrecerile din cadrul turneului internaţional universitar de volei, la care participă reprezentativele U.R.S.S., Bulgariei, Poloniei, României şi Cehoslovaciei. În cea de a treia zi s-au înregistrat următoarele rezultate : **U.R.S.S. — Bulgaria** 3—2 (-15, 4, -12, 5, 1), **Polonia — România** 3—0 (4, 10, 5). În echipa noastră au evoluat : Stancu, Manu, D. Ionescu, Handrea, Chiş, Boldişteanu, Malusaris şi Săvoiu. Voleibaliştii români au sîmbătă zi de pauză, urmînd ca duminică să întîlnească formaţia Bulgariei.

Însemnări din sala finalei şahiştilor

STRATEGIA MARELUI MAESTRU...

Partida centrală a primei runde a fost, fără îndoială, aceea care i-a opus pe **Florin Gheorghiu** şi campionul „en titre", **Carol Partos.** Ploieşteanul este cunoscut prin tenacitatea şi dîrzenia sa, face parte din categoria jucătorilor care pierd greu şi rar cu albele. Şi, totuşi, marele maestru a găsit cheia pentru „lacătul" său. Iată cum s-a desfăşurat această luptă deosebit de interesantă :

ALB : **C. Partos**
NEGRU : **Fl. Gheorghiu**

1. d4 Cf6, 2. g3 g6, 3. Ng2 d5, 4. Cf3 Ng7, 5. 0—0 0—0, 6. C4 d : c4, 7. Ce5 ? ! (O mutare orginală, dar care nu-şi va dovedi eficacitatea. De obicei, se joacă 7. Ca3 cu recîştigarea pionului şi o poziţie egală), 7... C5 (Se putea şi 7... Ce8 cu încercarea de a ţine pionul în plus, dar o asemenea retragere n-ar fi fost în stilul lui Florin Gheorghiu), **8. d : C5 Dc7, 9. C : e4 D : C5, 10. Cbd2, Ce6, 11. a3** (Poate că ar fi fost mai bine direct 11. b3, dar după 11... Dh5 negrul obţine o egalitate facilă) **11... Ne6, 12. b3 Tfd8, 13. Ta2** (Mutare bizară, dar unică, ameninţările negrului încep să devină foarte neplăcute) **13... Tac8, 14. a4** (Se ameninţa 15... b5 !) **14... Dh5, 15. Na3 Cd5** (Foarte interesantă ar fi fost continuarea 15... Cg4, 16. h3 Cge5, 17. C : e5 C : e5 18. f4 Cg4 ! ?. 19. h : g4 Nd4 + 20. Tf2 D : g4, 21. Del D : g3, 22. Cf1 D : b3 cu atac distrugător. Probabil că marele mae-

Gheorghiu

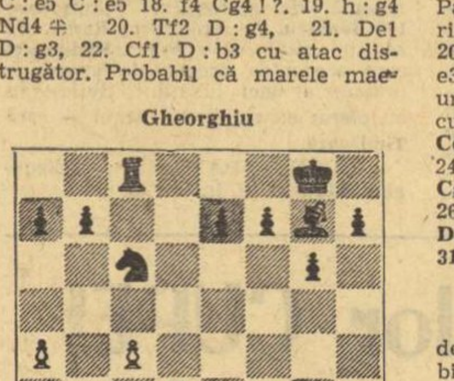

Partoş

stru a ezitat să sacrifice o piesă şi să intre într-un torent de complicaţii, preferînd un cîştig mai liniştit, dar mai sigur), **16. Nf3 Dh6 !, 17. N : d5 N : d5** (Chiar mai tare ni se părea 17... T : d5 ! cu continuarea 18... Th5, Oricum, dispariţia nebunului creează în poziţia lui Partos mari slăbiciuni pe cîmpurile albe), **18. e3 Dh3 !, 19. f3 N : c4, 20. b : c4 Td3 ! 21. Db1** (Pionul din e3 nu se poate apăra. După 21. De2 urmează T : e3 ! !, 22. D : e3 Nd4 ! cu cîştigul damei) **21... T : e3, 22. Ce4** (22. D : b7 Te2, 23. Tf2 Nd4, 24. Ce4 Tel mat !) **22... Cd4, 23. Cg5 Da7, 24. c5 h6, 25. Ce4 C : f3 +, 26. Rg2 Dc6, 27. T : f3 T : e4, 28. Db3 e6, 29. Taf2 Td8, 30. Nb4 Td7, 31. Rh3 g5 şi albul cedează.**

★

Dintre celelalte partide ale rundei am remarcat ingenioasa combinaţie prin care **Vaisman** l-a învins pe **Ilijin,** loviturile tactice subtile de pe tablele la care jucau **Georgescu** cu **Ghiţescu** (primul are o poziţie net cîştigată la întrerupere), **Urzică** cu **Mititelu** şi **Şubă** cu **Ungureanu,** finalul tragicomic al întîlnirii **Buza—Rădulescu.** Clujeanul, într-o poziţie uşor cîştigată, a comis o gafă şi... a fost făcut mat !

În general — o rundă animată şi interesantă, de bun augur pentru lunga întrecere care a început

Valeriu CHIOSE

SPORTURILE DE IARNĂ ÎNAINTEA SEZONULUI

(Urmare din pag 1)

anual de perfecţionare şi formare al instructorilor de schi ai Ministerului Turismului. Conform prevederilor Ministerului Turismului, începînd din această iarnă, în principalele staţiuni turistice montane vor funcţiona şi şcoli de schi în care turiştii români vor putea descifra şi deprinde tainele schiului.

● **Pîrtiilor de schi din Predeal şi Poiana Braşov li s-au adus, în această toamnă, importante îmbunătăţiri** (lucrări de întreţinere, curăţire, nivelare), astfel încît fluxul de coborîre al schiorilor să fie efectuat în condiţii superioare.

● Peste cîteva zile, o **echipă românească de probe alpine, cuprinzînd pe Dan Cristea, Marian Burchi, Ioan Cavaşi şi Alex. Manta, condusă de antrenorul Kurt Gohn,** se va deplasa în Austria, în localitatea Kaprun. Ei vor efectua — pe bază de reciprocitate — cîteva scurte pregătiri comune împreună cu lotul austriac de schi înaintea deschiderii sezonului internaţional de schi.

Se intenţionează ca **Dan Cristea să ia parte la concursurile din cadrul „Cupei Europei"**, după cum urmează : 1—2 decembrie — Neustift (Austria), 8—9 decembrie — Les Crosets (Elveţia), 14—15 decembrie — Fulpmes (Austria), 21—22 decembrie — Sportinia (Italia). De asemenea, şi ceilalţi componenţi ai lotului vor participa la o suită de 4 concursuri internaţionale în Austria, programate între 1—20 decembrie 1973.

● După serioase pregătiri pe uscat, la Sinaia şi la Bucureşti, cuprinzînd starturi cu bob pe rotile, alergări, exerciţii de forţă, acrobaţie aeriană etc., **5 echipaje româneşti de 2 persoane se vor pregăti între 10 şi 22 decembrie, pe pista artificială de gheaţă de la Oberhof (R.D.G.).** Antrenorul lotului este maestrul emerit al sportului Ion Panţuru, care se pregăteşte şi ca pilot în vederea participării, la începutul anului 1974 (luna ianuarie), la campionatele europene şi mondiale. Este pentru prima dată cînd boberii beneficiază, înainte de sezon, de o pregătire mai lungă, specifică, pe pîrtii de gheaţă. Sînt aşteptate cu încredere şi roadele acestei pregătiri.

● Federaţia de specialitate a definitivat şi a comunicat, tuturor secţiilor de schi şi sportivilor, normele şi cerinţele clasificării sportive la probele de biatlon, bob şi schi, valabile de la 1 ianuarie 1974.

● Ministerul Educaţiei şi Învăţămîntului şi F.R. Schi-Bob au stabilit şcolile din zonele de munte care vor avea în structura lor clase de schi, pentru învăţarea şi perfecţionarea acestui sport. Unităţile şcolare desemnate sînt **Şc. gen. Dîmbovicioara, Liceul Rîşnov, Şc. gen. Fundata, Lic. industrial Miercurea Ciuc, Lic. economic Gheorghieni, Şc. gen. 8 Topliţa, Şc. gen. 1 Baia Mare, Şc. gen. 1 Borşa, Liceul Buşteni, Şc. gen. 1 Reşiţa. Liceul Predeal.** Aceste unităţi vor avea pentru clasele 1—4 cîte patru ore de schi, pentru clasele V—VIII cîte 6 ore, iar la liceu 8 ore, săptămînal.

● **F.R.S.B.** a definitivat şi transmis comisiilor judeţene de specialitate, calendarul competiţional intern şi extern, valabil pentru această iarnă. În el sînt cuprinse, cumulativ, competiţiile centrale, judeţene şi cele organizate de cluburile şi asociaţiile fruntaşe.

SPORTUL ÎN LUME

SEMIFINALA C.C.E. LA POLO

RAPID SUSŢINE TREI JOCURI DECISIVE ÎN NUMAI 24 DE ORE !

PALERMO, 16 (prin telefon, de la trimisul nostru).

Joi seară, la o oră foarte tîrzie, şi-au făcut apariţia delegaţii oficiali, pentru turneul semifinal al C.C.E. iugoslavul A. Lambaşa — vicepreşedinte al F.I.N.A. — şi austriacul J. Dirnweber — secretarul E.W.P.S. (Comitetul european de polo din cadrul L.E.N.A.), ultimul aducînd programul jocurilor din cele trei zile. Ordinea întîlnirilor nu a mai fost stabilită prin tragere la sorţi, ca la ediţiile trecute. Răspunzînd la întrebările ziariştilor, J. Dirnweber a declarat că regulamentul actualei ediţii prevede ca programul să fie făcut de o manieră care să convină echipei organizatoare — în cazul de faţă Cannottieri Napoli — şi să asigure succesul de public. Decizia a fost luată la ultima reuniune a E.W.P.S., desfăşurată cu prilejul C.M. de la Belgrad.

Aşadar, participantele la această semifinală au luat cunoştinţă de primul lor adversar cu numai 12 ore înaintea meciului inaugural. Programul reprezentantei ţării noastre, Rapid Bucureşti, prevede ca primă parteneră de întrecere (ca şi la preliminariile de la Londra) formaţia O.S.C. Budapesta, deţinătoarea trofeului. Meciul fiind programat după ora închiderii ediţiei, rezultatul şi amănuntele asupra desfăşurării le veţi putea afla în numărul de mîine al ziarului. În continuare, feroviarii vor juca sîmbătă dimineaţa cu S.K.K. Stockholm, iar sîmbătă seară cu Cannottieri Napoli (care este liberă în reuniunea de dimineaţă). Duminică dimineaţă, bucureştenii vor fi spectatori în tribună, iar seara vor susţine ultimul meci, cu Ruda Hvezda Kosice, în deschiderea partidei O.S.C. — Cannottieri.

Arbitrii delegaţi la acest turneu sînt spaniolul A. Asenzio şi vestgermanul W. Schneider. Delegarea ultimului a surprins, întrucît Schneider a declarat oficial, după J.O., că nu va mai arbitra. În orice caz, nici unul dintre cei doi cavaleri ai fluierului nu şi-a făcut apariţia în Palermo pînă vineri la amiază...

Pe scurt, acestea sînt condiţiile în care debutează vineri seară, primul turneu de amploare organizat în piscina „La Favorita". În efortul de a oferi inaugurării festive puţin fast, organizatorii au invitat pentru demonstraţii speciale pe săritorul Klaus Dibiasi şi pe înotătoarea Novella Caligaris, ambii campioni ai lumii. Se fac eforturi pentru a se obţine şi participarea celebrului campion olimpic Mark Spitz, ce se afla, împreună cu soţia sa, la Roma.

Pentru poloiştii feroviari, primele 24 de ore ale turneului sînt dificile. Ei vor întîlni pe rînd principalele pretendente la calificarea pentru finală, şi numai un veritabil tur de forţă (minimum 4 p în cele trei partide) le-ar putea oferi o şansă de a rămîne în cursa pentru cucerirea trofeului. Să sperăm că Rusu, Slăvei, Ţăranu, Băjenaru şi coechipierii lor se vor mobiliza puternic şi vor folosi toată capacitatea lor de luptă pentru a ne oferi satisfacţia unor relatări favorabile de la piscina „La Favorita"..

Adrian VASILIU

AZI, LA ATENA

START ÎN BALCANIADA DE HALTERE

- Sportivii români sînt decişi să obţină rezultate bune
- Bulgaria aliniază cea mai puternică echipă

Astăzi, la Atena, se va da startul în Balcaniada de haltere, la care participă echipele **Bulgariei, Iugoslaviei, Turciei, Greciei** şi **României.** În vederea acestei competiţii, echipa ţării noastre a părăsit Capitala cu avionul, în dimineaţa zilei de ieri. Au făcut deplasarea **Ion Hortopan** (cat. muscă), **Stan Dinică** (cat. cocoş), **Marian Grigoraş** (cat. pană), **Aurel Miuţ** (cat. uşoară), **Constantin Dumitru** şi **Gh. Bercea** (cat. semimijlocie), **Gh. Mîinea** (cat. mijlocie), **Spiridon Herghelegiu** (cat. grea) şi **Vasile Deac** (cat. supergrea).

Înainte de plecare, antrenorii **Gh. Mănăilescu** şi **Ilie Ienciu** ne-au declarat că sportivii noştri se află în formă bună şi pot obţine cîteva recorduri naţionale şi medalii. La categoria muscă, Ion Hortopan, şi la categoria supergrea, Vasile Deac candidează chiar la medalii de aur. Pe echipe, favorită este selecţionata Bulgariei.

Forul de specialitate al Bulgariei a comunicat lotul care va lua startul la Balcaniadă. În rîndul halterofililor bulgari se află numeroşi campioni olimpici, mondiali şi europeni : **Mustafov** (cat. muscă), **Atanas Kirov** (cat. cocoş), **Norair Nurikian** şi **Gheorghi Todorov** (cat. pană), **Peter Ianev** sau **Mladen Kucev** (cat. uşoară), **Nedelcio Kolev** (cat. semimijlocie), **Rumen Rusev** (cat. mijlocie), **Alexandr Kraicev** (cat. grea) şi **Dimităr Tramburadjiev** (cat. supergrea).

BOXERII DE LA STEAUA ÎNVINGĂTORI ÎN SPANIA

MADRID, 16 (Agerpres). — Echipa de box a clubului Steaua, aflată în turneu în Spania, a întîlnit la Bilbao o selecţionată regională, pe care a învins-o cu scorul de 8—4.

În limitele categoriei mijlocie, Alec Năstac l-a învins prin K.O. în repriza a treia pe boxerul spaniol Cossio. Celelalte victorii ale pugiliştilor români au fost obţinute de Constantin Gruiescu (cat. muscă), Dinu Condurat (cat. cocoş) şi Gheorghe Ciochină (cat. pană).

ÎN TURNEUL ARMATELOR PRIETENE LA SCRIMĂ

FRUMOS SUCCES AL FLORETISTELOR

1. ECATERINA STAHL... 3. ILEANA GYULAI

MOSCOVA, 16 (prin telefon). — După evoluţia mai modestă a floretiştilor noştri, turneul de scrimă al Armatelor prietene ne-a adus în cursul serii de vineri o mare satisfacţie. În proba individuală a floretistelor, reprezentantele României au cucerit două medalii : cea de aur prin **Ecaterina Stahl** şi pe cea de bronz prin **Ileana Gyulai.** Toate trăgătoarele noastre au trecut cu succes primul tur. În cel de al doilea, însă, Olga Szabo nu reuşeşte nici-o victorie şi părăseşte întrecerea, în schimb Gyulai şi Stahl termină seriile lor pe primul loc. În semifinale, este eliminată Ardeleanu, care nu obţine decît o victorie (la Jahn — R.D.G.), apoi iese din cursă şi Pascu, după un baraj cu Stahl şi Cirkova.

De reţinut că Stahl începe finala cu o înfringere în faţa coechipierei sale Gyulai (1—4) dar în continuare, ea trece din victorie în victorie dînd dovadă de o mare dîrzenie. Avînd 4 v ca şi Derjinskaia, se dispută un baraj pe care Stahl îl cîştigă clar cu 4—1 dobîndind locul I. La rîndul său, Gyulai realizează 3 v terminînd pe locul III.

În proba de sabie, sportivii români au trecut cu toţii primul tur, dar în următorul, Culcea iese din competiţie. În semifinale sînt eliminaţi Marin şi Nicolae, astfel că în finală participă Dan Irimiciuc şi Al. Nilcă.

CLASAMENTE. — FLORETĂ MASCULIN : 1. Dabrowski (Polonia); 2. Denisov (U.R.S.S.); 3. Kaczmarek (Polonia). FLORETĂ FEMININ : 1. ECTERINA STAHL (ROMÂNIA) 4 v d.b. ; 2. Derjinskaia (U.R.S.S.) 4 v d.b. ; 3. ILEANA GYULAI (ROMÂNIA) 3 v.

Octavian VINTILĂ

DIN PRESA STRĂINĂ

l'Humanité

YANCHEII SUB PANOU

Sub semnătura lui Abel Michea, ziarul parizian „L'HUMANITE" publică următoarele asupra situaţiei din baschetul francez şi spaniol :

„Campionatul francez de baschet este în plină desfăşurare şi încă de pe acum se pot face unele calcule cu privire la diferitele şanse ale formaţiilor participante. Să aruncăm o privire asupra jucătorilor care au înscris cel mai mare număr de puncte. Vom constata că unul este din Vichy, al doilea provine din Monaco, iar cel de al treilea din Monceau. Cum s-ar spune „băieţii noştri".

Numai că pe cel din Vichy îl cheamă Dennis Stewart, moneascul răspunde la numele de Heywood Edwards, iar flăcăul din Monceau poartă bizarul nume de Lloyd King. Se poate afirma că toţi trei au ceva comun : provin din S.U.A., la fel cu alţi vreo douăzeci dintre cei mai buni marcatori ai baschetului francez.

Există în tenis profesia de băieţi de mingi. Ea a pătruns şi în baschetul francez, unde avem la ora actuală jucători (francezi), care nu au altă sarcină decît de a pasa balonul vedetelor americane. Situaţia nu ne priveşte în mod exclusiv. La campionatele europene au putut fi urmăriţi în toată strălucirea lor spaniolii Wayne Brabender, Charles Thomas şi Clifford Luyk... O privire în documentele lor ar fi arătat că deveniseră spanioli la o dată foarte recentă.

Federaţia franceză a hotărît să ia, în fine, măsuri radicale, reducînd pentru sezonul următor numărul străinilor ce pot fi prezenţi în echipele campionatului naţional. Tinerele speranţe ale baschetului francez vor recăpăta gustul de a juca şi plăcerea de a marca şi ei puncte, fără ca prin aceasta să spargă „coşurile" finanţelor cluburilor noastre, care oricum sînt pline de datorii pentru a face faţă pretenţiilor vedetelor **americane".**

ZDENA ISTVANOVICI FACE PRONOSTICURI

SPORTSKE NOVOSTI

Ziarul „SPORTSKE NOVOSTI" din Zagreb publică un microinterviu cu cunoscuta jucătoare de handbal **Zdena Istvanovici,** despre apropiatele campionate mondiale de handbal feminin, care se vor desfăşura în prima jumătate a lunii decembrie în mai multe oraşe din Iugoslavia.

— Ce aşteptaţi de la actualele C. M. ?

— Fireşte, să fiu în formă cît mai bună, să apăr cu succes poarta echipei Iugoslaviei şi în cel de al 11-lea an de activitate în naţională.

— Despre şansele la primul loc ce ne puteţi spune ?

— Disputele pentru locurile fruntaşe vor fi extrem de echilibrate. La ora actuală sînt 4—5 echipe care vizează titlul de campioană a lumii. Şi, pentru noi, va fi extrem de greu. În grupa de la Zagreb vom întîlni în preliminarii selecţionatele U.R.S.S. şi R.D.G. Dacă întrecem aceste formaţii, avem şanse la titlul suprem.

— Ce e nou în tabăra echipei ţării organizatoare ?

— Din fericire, elementele tinere, ca Suprinovici, Leutar şi Velnovici s-au încadrat perfect în echipă, fiind în continuu progres. Dacă am avea o extremă şi un pivot, nu am avea griji...

— Ce părere aveţi despre unele afirmaţii privind numărul redus de spectatori la handbal, în meciurile de la Zagreb ?

— Într-adevăr, la meciurile obişnuite, numărul spectatorilor din Zagreb care vin la handbal este destul de redus. Să nu uitaţi însă că acesta este un campionat mondial, unde meciurile noastre vor fi urmărite cu un interes deosebit. Eu cred că cel puţin 5—6 000 de spectatori sînt dornici să vadă jocurile echipei noastre.

RADIOGRAFIA UNEI DESCALIFICĂRI

LA STAMPA

Cu privire la descalificarea ciclistului belgian Eddy Merckx, învingător în Turul Lombardiei, şi suspendarea sa pe o lună de către organele federaţiei internaţionale de ciclism, ziarul torinez „LA STAMPA" încearcă să elucideze cazul cu ajutorul a trei declaraţii semnificative :

Eddy Merckx : „Nu am luat nimic prohibit nici în Turul Lombardiei, nici în alte părţi ale lumii unde am concurat. Lucruri de asemenea natură mi se întîmplă numai în Italia. Îmi amintesc că în 1969 am fost deposedat de tricoul roşu şi de titlul de învingător al Turului Italiei, pentru o acuzaţie similară. M-am înapoiat în Belgia trist şi deziluzionat, fără a încerca măcar să mă apăr. Eu sînt un ciclist onest şi loial, şi vreau să cîştig fără ajutorul drogurilor, lucru probat de sutele de controale la care am fost supus. În Turul Lombardiei, suferеam de o tuse acută şi medicul echipei căreia îi aparţin, dr. Cavalli, mi-a oferit un sirop obişnuit, cumpărat de la farmacie, la fel cum ar fi procedat oricare italian suferind de aceeaşi afecţiune ca şi mine. Dacă nu mi se va restitui titlul de învingător mă voi retrage din ciclism".

Dr. Cavalli, medicul echipei lui Merckx : „Campionul belgian tuşea des şi mi-a cerut un remediu. I-am oferit o sticlă de sirop de tuse „Mucantril", pe a cărui etichetă componenţa medicamentului nu era prea clară. Nu am ştiut că Semilpropanolimina inclusă în medicament este o substanţă identică cu Norefedrina — stimul interzis şi conţinut în lista mijloacelor de dopare. A fost greşeala mea, dar repet că am acţionat cu bună credinţă, iar Merckx este în afară de orice bănuială".

Felice Gimondi, campion mondial, al doilea clasat : „E ceva de necrezut şi de natură a dăuna ciclismului în ochii tuturor, deoarece atinge cinstea şi credibilitatea unui campion de talia lui Merckx, care pentru noi toţi este un adevărat far. Faptul că în lipsa lui eu devin noul cîştigător al Turului mă dezgustă. Preferam să fiu al doilea, învins de un mare campion, decît să-i subtilizez prin maşinaţiuni la masa verde o victorie obţinută perfect sportiv".

În semifinalele turneului de tenis de la Nottingham

NĂSTASE ÎL ÎNTÎLNEŞTE PE JIMMY CONNORS

LONDRA, 16 (Agerpres). — Semifinalele probei de simplu bărbaţi din cadrul turneului internaţional de tenis de la Nottingham vor opune pe **Ilie Năstase** şi americanul **Jimmy Connors,** într-una din partide, şi pe olandezul **Tom Okker** englezului **Mark Cox.** În sferturile de finală, Okker l-a învins pe **Ion Ţiriac** cu 7—6, 6—4, Cox la eliminat cu 6—3, 1—6, 6—2 pe americanul Tom Gorman, iar Conors l-a întrecut cu 6—2, 6—3 pe francezul **Patrick Proisy.** **După cum se ştie, Ilie Năstase şi-a asigurat calificarea, cîştigînd cu 6—3, 6—4 partida susţinută cu sud-africanul R. Moore.**

În sferturile de finală ale probei de simplu femei s-au înregistrat următoarele rezultate : Cooper (Anglia) — Kiyomura (Japonia) 6—4, 6—3 ; Heldman (S.U.A.) — Mappin (Anglia) 6—2, 3—0 (abandon).

Suspriză în Cupa Davis, la Melbourne !

1-1 DUPĂ PRIMA ZI IN MECIUL AUSTRALIA – CEHOSLOVACIA

MELBOURNE, 16 (Agerpres). — La Melbourne, pe terenurile gazonate ale clubului „Kooyong", în prezenţa a 9 000 de spectatori, a început meciul de tenis dintre echipele de tenis ale Australiei şi Cehoslovaciei, care se întrec în cea de-a doua semifinală interzonală a „Cupei Davis" — ediţia 1973. După prima zi, scorul este egal : 1—1. Punctul echipei Cehoslovaciei a fost realizat de jucătorul nr. 2 al oaspeţilor, **Jiri Hrebec,** care a obţinut o surprinzătoare victorie cu 6—4, 8—10, 6—4, 7—5 în faţa celebrului campion australian **John Newcombe.** Partida a durat aproape trei ore, dar victoria lui Hrebec s-a conturat foarte clar, începînd din setul trei, cînd Newcombe, triplul cîştigător al Wimbledonului, a fost de nerecunoscut. El a servit foarte slab, iar cînd a încercat să vină la fileu, a fost împins mereu înapoi de Hrebec cu lovituri de retur excelente. Tînărul jucător cehoslovac (în vîrstă de 23 de ani), deplasîndu-se foarte rapid, l-a derutat pe australian, reuşind imparabile lovituri de vole şi passing-shoturi precise. Hrebec obţine a şasea victorie din cele şapte partide susţinute anul acesta în meciurile pentru Cupa Davis.

În partida inaugurală a întîlnirii, **Rod Laver,** care joacă din nou după 11 ani în echipa ţării sale într-un meci de Cupa Davis, l-a învins, după o oră şi 53 de minute, cu 6—3, 7—5, 7—5 pe **Jan Kodes.** După terminarea meciului, Rod Laver a declarat : **„Sînt fericit că revenirea mea în echipă a coincis cu o victorie. De trei sau patru ani nu am jucat atît de bine. Serviciile mele au fost, de data aceasta, fără greşeală".**

Astăzi, meciul continuă cu partida de dublu, în care, după toate probabilităţile, vor evolua perechile Kodes — Zednik (Cehoslovacia) şi Newcombe — Laver (Australia).

R.P. CHINEZĂ VA PARTICIPA LA JOCURILE SPORTIVE ASIATICE

TEHERAN, 16 (Agerpres). — Consiliul federaţiei Jocurilor sportive asiatice, întrunit la Teheran, a hotărît să reprimească R.P. Chineză ca membră a acestui for sportiv. În urma acestei hotărîri, Taiwanul nu va mai putea participa în viitor la această competiţie.

La cea de-a 7-a ediţie a Jocurilor sportive asiatice, programate între 1 şi 10 septembrie 1974 la Teheran, vor participa reprezentanţii R.P. Chineze.

SPORTIVI CEHOSLOVACI DECORAŢI

PRAGA, 16 (Agerpres). — La Praga, cu prilejul lucrărilor Congresului Uniunii cehoslovace de cultură fizică, Gustav Husak, secretar general al Comitetului Central al Partidului Comunist din Cehoslovacia, a înmînat distincţii unor sportivi fruntaşi, antrenori şi lucrători din domeniul culturii fizice. Au fost distinşi cu ordine şi medalii jucătorul de tenis Jan Kodes, fotbalistul Ivo Viktor, jucătorul de tenis de masă Jaroslav Stanek, atleta Eva Gleskova, baschetbalista Milena Jindrova şi alţii.

MECIUL FEMININ DE BASCHET I. E. F. S. – HAPOEL TEL AVIV

Ieri dimineaţă, federaţia de baschet a ţării noastre a primit o telegramă din partea F.I.B.A., prin care se anunţă revenirea federaţiei de specialitate din Israel asupra hotărîrii de a-şi retrage echipele înscrise iniţial în cupele europene. Ca atare, meciul feminin I.E.F.S.—Hapoel Tel Aviv, din cadrul Cupei cupelor, a fost reprogramat să se desfăşoare în zilele de 28 noiembrie la Tel Aviv şi 5 decembrie la Bucureşti (în sala Floreasca), în cuplaj cu partida masculină Steaua — învingătoarea dintre Paisley B. C. (Scoţia) şi B.B.C. Spartac — Pepsi (Luxemburg). Un alt cuplaj se va disputa în ziua de 6 decembrie, tot în sala Floreasca : Politehnica — învingătoarea dintre Union Garant Viena şi Academica Coimbra (feminin), Dinamo — învingătoarea dintre Racing Ford Anvers şi I.T.U. Istanbul (masculin), ambele în cadrul C.C.E.

TURNEUL DE FOTBAL PENTRU JUNIORI DE LA MONTE CARLO

În cadrul turneului internaţional de fotbal (rezervat echipelor de juniori) de la Monte Carlo, selecţionata **Belgiei** a învins cu scorul de 3—0 formaţia **Suediei,** iar echipele **Franţei** şi **R.F. Germania** au terminat la egalitate : 0—0. Iată clasamentele celor două grupe : **Grupa A :** 1—2. Franţa şi R.F. Germania — 3 p (din 2 meciuri) ; 3—4. Italia şi Irlanda — zero p (un joc disputat) ; **Grupa B :** 1. Belgia — 4 p ; 2. Suedia — 2 p (ambele din 2 meciuri) ; 3—4. **România** şi Iugoslavia — zero p (un joc disputat).

La închiderea ediţiei ne-a parvenit ştirea că în meciul cu reprezentativa Iugoslaviei echipa României a obţinut victoria cu 2—1.

TELEX

În localitatea cehoslovacă Nitra au continuat întrecerile competiţiei internaţionale de hochei pe gheaţă pentru juniori, „Cupa Prietenia". Iată rezultatele înregistrate în etapa a treia : Bulgaria — R.P.D. Coreeană 4—1 (2—0, 1—1, 1—0) ; Cehoslovacia — R.D. Germană 8—3 (0—2, 4—0, 4—1) ; Ungaria — **România** 7—5 (3—2, 3—1, 1—2) ; U.R.S.S. — Polonia 11—4 (5—1, 3—1, 3—2). În etapa a doua, echipa **României** a pierdut cu 1—14 (0—2, 1—8, 0—4) în faţa selecţionatei U.R.S.S.

■

Campionatele mondiale de gimnastică modernă au început la Rotterdam cu proba pe echipe — ansambluri cu obiecte portative. Pentru concursul final s-au calificat şase formaţii : U.R.S.S. — 18,55 p, Cehoslovacia — 18,30 p, Bulgaria — 18,15 p, Italia — 18,00 p, R.D. Germană — 17,85 p şi R.P.D. Coreeană — 17,65 p. Echipa Japoniei o ratat calificarea, clasîndu-se pe locul şapte, cu 16,85 p.

■

Cunoscutul schior austriac Karl Schranz, suspendat la Jocurile Olimpice de la Sapporo, devenit ulterior membru al unei echipe de schiori profesionişti, a anunţat că se va retrage definitiv din activitatea competiţională. Karl Schranz intenţionează să se stabilească în staţiunea austriacă de sporturi de iarnă St. Anton, unde va conduce o şcoală de învăţare a schiului. În acelaşi timp, Schranz va ocupa postul de consilier tehnic al unei fabrici de schiuri din Austria.

■

Trofeul „Ghidonul de aur" a fost atribuit preşedintelui Asociaţiei internaţionale a organizatorilor de curse cicliste, Felix Lévitan, pentru contribuţia adusă la dezvoltarea sportului cu pedale în Franţa şi în alte ţări ale Europei.

Redacţia şi administraţia : Bucureşti, str. Vasile Conta nr. 16 ; telefoane: centrala 11.10.05, secţia corespondenţi 11.51.09, interurban 72 şi 286 ; telex : sportrom buc. 180, Tiparul „I. P. „Informaţia", Bucureşti 40.368